南京晚報

第九年

第二千八百六十八號

社址：市府路八號

電話：五二五〇六

本期所中二獎（一〇九六〇二六）及上下附獎均係由本莊門市售出，足見彩風旺盛，期期中獎，名不虛傳，卅六期新券湧到，號碼齊全，歡迎選購，定獲滿意

二十六期　黃河券　雙頭獎　六萬元　十五開獎

本莊專營　各種公債　各種股票　各國金鎊　各國鈔票　兌換赤金　各省鈔票　存押放款　代贖金銀當

義勇軍聲勢甚盛
克復沽源二四等區
獨石口外各地亦均佔領　匪僞軍來攻反陸續投誠　某方甚恐慌令暫行撤退

（本報今午北平專電）義勇軍李英部，因熱察邊境民衆壯丁加入者甚多，現已達五千餘人，聲勢甚盛，昨復將沽源二四等區及獨石口外各地佔領，化德僞組織派李逆守信，尹逆寶山等部往，攻無效，匪僞軍反陸續向義軍投誠，某方甚爲恐慌，令匪僞軍向後撤至寶昌張北之綫，暫行保守，化德沽源間交通已斷絕，某方派飛機赴各縣示威。（天津十三日電）平地泉訊：察北崇禮化德商都興和等處，頃均入騷亂狀態，張誠德所率義軍散佈益廣，匪僞軍僉恐慌，晝夜戒備，多倫口軍亦陸續增加。

關吉玉抵滬訪劉航琛
明晨偕劉飛四川
關談在廬謁蔣結果甚好

（本報今午上海專電）四川財政特派員關吉玉，今晨七時由京抵滬，下榻新亞酒店，旋往訪川財廳長劉航琛，有所商談，據關談：赴廬山謁蔣委員長，結果甚好，報載川各縣領將赴廬山謁蔣說，本人尚未接川中來電，詳情不知，定明日偕劉航琛飛川。

劉航琛談話

（上海十三日電）劉航琛談：川謠現已一掃而空，劉湘請中央簡派大員赴川視察，本人於謁見蔣委員長時，面請簡派軍事大員，已定何應欽部長，余在京業與何晤見，成行當無問題，故何到滬，將不擬再往晤見，政治方面，由余提出吳鼎昌、張羣二先生，擇一前往，追來滬時，又未得與張先生謀面，此事刻已電京，委托川駐京辦事處長邱甲代爲向張徵詢，邱定今日來滬，必有結果，川財政全年收入在八千二百萬元，僅軍政兩費支出，月需四百八十餘萬元，艱困狀況，不言可知，最近復遭天災，田賦難收，政費無着，擬渡過此災期，特向中央借款，以作政費開支，至九月已屆秋收，災情或可稍減，彼時若農事昭蘇，而財政或亦稍能挹注。此外賑災公債一千二百萬元，經中央通過，先發行半數，票面六百萬以五折抵現，不過三百萬，六折三百六十萬，且中央已撥工賑款百萬元，所差僅二百餘萬，以川省災情之重，災區之廣，荀川省財政有辦法，此數原可由省籌措，好在目前各方，對於川災極爲關心，咸起募款振濟，得益非淺、故對於公債，祇侯將來發行時，再與財部商洽，刻尙未能談到抵押問題。

（本報專訪）關於整理川康軍政事宜，業已商安辦法、川康綏靖主任劉湘，確表示誠懇接受，並續派盧作孚謁蔣委員長請示，盧昨離贛赴滬、謁何應欽，代表劉湘候駕入川，關吉玉昨晚已出京赴滬，決於明晨偕劉航琛乘機飛川，向劉覆命，並呈蔣委員長親筆函，何應欽在滬接見楊虎城，劉航琛，關吉玉，盧作孚後，定於下週內偕張羣赴廬，謁蔣委員長，並即赴川，又參謀本部總參議程潛，今晚可返抵京，另息：關於整理川省軍政，自經劉航琛、關吉玉等數度晉謁蔣何請示後，對於整軍方案，川主席劉湘電京表示熱誠接受、至川康軍整會全體委員，中央已內定，何氏爲主任委員，劉湘，賀國光副之，將於週內明令發表云。

川振款已分發
各縣災區振濟
朱慶瀾下星期二返京轉廬山

（本報專訪）振務委員會委員長朱慶瀾，定下星期二由滬來京，處理會務，連日被災各區紛電振委會報告災情，川省振款均已分發各災區振濟，朱來京後，即將赴廬山，謁蔣委員長，報告前赴西北及川康視察災情經過，川災監賑專員弘傘，在放賑事竣後，約于月底，將返京報告。

戈定遠昨赴滬
謁何後即赴廬
代宋哲元向蔣報告

（本報專訪）冀察政委會駐京代表戈定遠，業于昨晚乘夜快車赴滬，再謁何應欽後，即由滬赴廬，戈昨晚臨行時語人，本人此次赴廬，純係代表宋哲元謁蔣委員長報告，短期暫不返京。

政院下月首次會
即在廬山舉行
將由蔣院長親自主持在京各部會長均參加

行政院依照成例暑期派員赴廬辦事，現已派員前往籌備，茲悉政院下月六日之第三二七次院務會議，決在廬舉行，由蔣院長親自主持，并聞在京之各部會長王寵惠，蔣作賓，吳鼎昌，張嘉璈，何應欽，吳忠信等，將於下月三日前赴廬參加云。（新民社）

邀大學教授談話
籌備已就緒
被聘者達二百餘人

蔣院長汪主席邀請各大學教授談話事，經中政會，教育部籌備，大體就緒，廬山關於食宿招待等事，亦均佈置完安，此次被聘者二百餘人、共中大學教授占一百數十人，爲各界領袖，請柬日內即可發出，汪對此事異常重視，定談話開始前赴廬山云。

古鼎新部團隊
攻陷山陽城
當局派隊彈壓或將武力解決

（西安十三日電）商縣以北古鼎新部團隊因與山陽縣團隊附陳月天有隊，四日攻陷山陽縣城，迄未退出，城內混亂已極，奸淫擄掠，商民塗炭、商縣駐軍已奉令增兵，馳往彈壓，駐省警備第一旅，奉令于十一日開往山陽，不得已時，將以武力解決，按古在陝變前會被通緝，流亡滬上，事變期間，潛向商雒一帶，號召團隊，近被改編，即發生山陽事件，據當局表示，陝省事變後、各縣團隊複雜，地方不靖，縣團隊經費竟有超出全縣總預算者，任意攤派，人民痛苦難言，當局正着手積極整頓，以免蹂躪地方。

蔣伯誠
昨過京飛廬山

（本報專訪）蔣伯誠昨晨由滬乘車來京，於正午乘歐亞機飛廬山，晉謁蔣委員長有所報告。

趙丕廉
痢疾已愈　日內返京

（本報專訪）趙丕廉前患痢疾，迄留太原，今晨趙電京云，痢疾已愈，定日內返京・另據趙左右語記者，趙三五日內即可由太原啓程返京。

于學忠
昨過揚赴淮陰

（揚州三日電）蘇綏靖主任于學忠昨晨抵揚，各界領袖均赴站歡迎，于氏下車後，冒雨遊覽瘦西湖，下午五時許乘專輪赴淮陰履新。

立法院
下月二日休會

立法院以時屆夏令，天氣漸熱，暑期之內，要案無多，故擬依照舊例，於下月二日院務會議將積案清除後，即於是週起休會八週，在休會期內由各委員分別審核中政會交審之法規。

教部攝影專員
抵濟攝影片

（濟南十三日電）教部攝影專員蔣溶域等，連日在津拍攝各種教育影片畢，已離津抵濟。據蔣談：此次在津共攝製影片十九節，月底返京後，加以剪接整理，即攜往日參加世界教育會議時演映。

法兩飛行家
已乘輪返國
定本年秋間作三次飛行

（上海十三日電）法飛行家杜萊特及米希萊蒂二氏，昨由滬乘輪赴安南回國，二氏定本年秋間，再作第三次試驗。

周肇祥返平
拜會各當局
談在京結果

（北平十三日電）周肇祥前赴京向當局對國大選舉事有所請示，今事畢返平，周連日分赴平各當局拜會，並商談在京請示之結果。

滬津間電話
決緩期開放
因綫路有障聲浪不清晰

（上海十三日電）滬津長途電話，因綫路方面，尙有障礙，試話不清，故決緩期開放，俟修理完成後，再行核准開放日期，正式營業。

晉綏參謀團
一期已畢業

（太原十一日電）二期下月開課

晉綏軍第一期參謀訓練團、昨行畢業禮・閻因病不克出席・各軍事機關長官均參加，儀式隆重。十五日分返原職。第二期下月五日開課，第三期即可全數訓畢。

今日廢歷端節
京各業可安渡
典業自下午起休業半日

今日爲舊歷端陽節，京市商業均辦理結算，故各銀行雖值星期例假，仍有大部職員照常辦理賬目，商店雖無休業，惟各職員輪流休息、所有公濟，會濟等典當，因上午營業擁擠，爲整理衣件以便入箱起見，故於十二時起亦停止營業，茲據錢業界息，今年端節所收賬目，可達七八成之譜，故經濟週轉較靈，比前一二年之端節情形較佳，可安然渡過。

川參觀團
今晨謁陵
下午參觀手工藝展

四川省商界組織之全國手藝品展覽會考察團，由團長李季安率領團員十九人，於日昨抵京・旋於今晨九時在徵風細雨中赴中山門外恭謁總理陵，並遊覽靈谷寺，譚墓等名勝，定下午參觀手工藝品展覽會，明日晉謁實業部長吳鼎昌後赴滬參觀・

天津聚慶樓啓事

茲啓者敝號於去冬遭回祿之災，迭承各界枉顧本樓深抱歉，現爲酬答各界起見，特在貢院西街杏花村照常營業，所有聚慶樓發出之禮券在杏花村照常通用，特此聲明

天津聚記杏花村菜館現已開幕　敬啓者本館茲由平津特聘名廚精製各種佳餚海味筵席宴會隨意小酌應俱全倘蒙賜顧無任歡迎　地址貢院西街　電話五二七七六

新開　大西洋高等服裝商店

選辦中國名廠上等嗶嘰夏季西裝制服材料花式繁多完全國貨　聘請高尚技師專家製做西裝制服工作研究堅固式樣新異包君滿意　價目特別從廉　推廣營業起見　荷蒙賜顧無任歡迎　地址太平路四二七號　電話二三五七〇轉

蘇州飯店緊要啓事

敬啓者昨晨因鄰居失愼致累敝店亦蒙回祿之災多承各界殷殷慰問甚爲感激所有各處往來賬目統限六月十九至六月廿一日至新姚家巷口新蘇飯店登記逾期則認爲放棄權利倘有信件亦請直寄該店爲荷　葛兆元謹啓

太平路吉祥街　宏化照相館

壹元相　二寸經濟美術一打　四寸經濟美術六張　加贈十四寸放大相一張

沖晒陸續滿洋一元　加贈八寸放大一張

▲代售書籍　燕子磯　每本一角五分　廬山指掌　每本二角五分

大集成紹酒發行所添設湖南路支店啓事

本號自開張以來，專銷紹興名酒，四載於茲，競競業業，未敢稍懈，向蒙各界諸君聲譽贊許，遐邇咸知，惟貢院西街老店地址狹小，致惠顧諸君時抱向隅，本主人既感顧主加惠之殷，又慚未克擴充之咎，深覺抱歉，茲在城北湖南路（丁家橋）添設第一支店，仍本初衷，運銷紹興名酒，復爲顧客便於引壺小酌，杯酒聯歡起見，特設雅座，並聘名廚，精製時菜，設備力求雅潔，定價格外克己，謹擇於國歷五月三日正式開幕，務望各界諸君惠然來臨，不勝歡迎之至，再者自開幕一日起三星期內，凡購各種瓶酒在四瓶以上者附贈一種貨品，高尚精美冷菜每瓶一盒以答盛意，又特備瓶裝遠年花彫，定價低廉，每瓶僅售國幣四角，電話叫酒，隨時送達。

內外婦幼科　國醫陶勉庵

時間上午九時至下午七時　地址國府路青石街二十五號

總店夫子廟電話五二一五七六號　支店湖南路電話三二一〇八二號

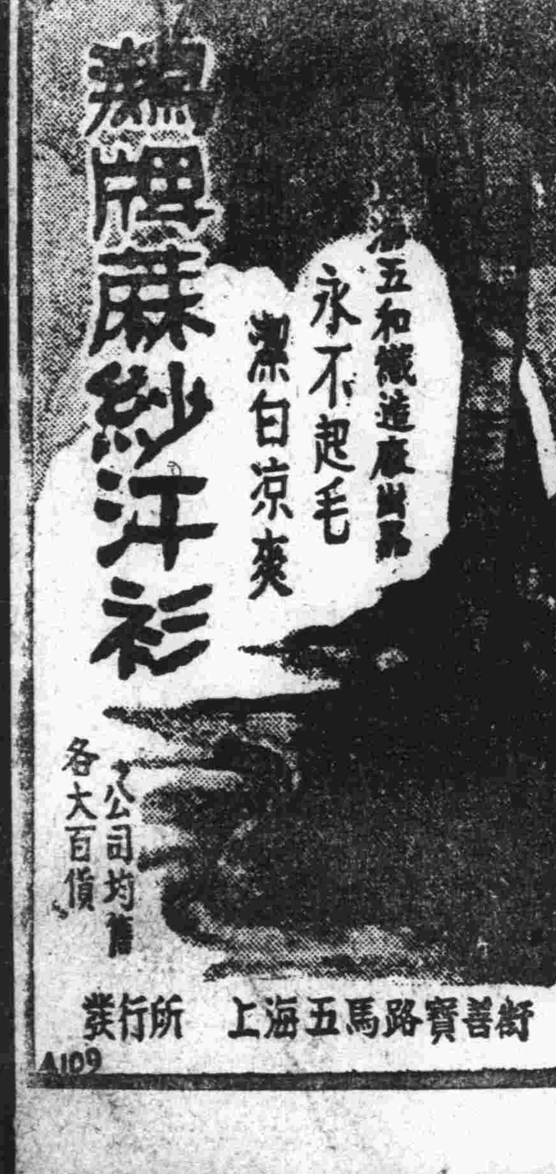

秦淮月

酒渦

六分居士

話說留香園的二層樓，裏間和外間之間，有這麼一道門，門上常常靠着這麼一位小姐，個兒長長的，臉兒黑黑的，名字叫「成癮」，或者是「程影」也未可知，留香園的老板，不會不希望顧客，把留香園吃成了癮的，所以名字還是以前者爲近情云、上帝製造女人的時候，給她一對酒渦，別瞧不起這一對酒渦，就是飯鍋，有了酒渦，一生便可吃着不盡，舉例，胡蝶女士。我們這位成癮小姐，也有一對，不過胡蝶女士的酒渦，是生在下頰，嘴角旁邊，我們成癮小姐的酒渦，却是生在顴骨上邊，眼皮下面；笑起來便湊合着這麼兩個小圈圈。

詩人鳧工先生，常常說，看了胡蝶女士的酒渦，便會幻想到那是一個白玉的澡盆，我們彷彿是在那一個白玉澡盆裏面洗澡，渾身有洗不出來的舒服，我要奉勸鳧工先生，在胡蝶女士酒渦裏洗完了澡以後，別忘了去賞鑒賞鑒我們那位成癮小姐的酒渦，那個正像洋台上撑着的兩個晒衣裳的架子，恰好把你那剛洗完澡的潮溼的身體，高高的吊在上面晒太陽。

銀行家之詩

京胥

同情老農大罵貴官

王志莘君嘗爲首都農民銀行行長，爲銀行界中之較有思想者，其人略似章乃器，曾有「高官與老農」一詩，傳誦一時，爲錄於下：

進城見高官，下鄉見老農。

高官有氣概，老農有眞誠。

高官吃白米，老農吃麥屑。

高官着綢緞，老農着破衣。

高官住洋房，老農住草屋。

高官坐汽車，老農兩脚走。

高官年進千萬養廉不足，老農兩穗相慶年熟。

高官荒年衣食足，老農荒年闔家哭。

老農賜我衣食住，高官給我的是什麼？

松花江白魚

紫琅

白魚爲松花江之名產，身狹背厚鱗細白肉肥嫩，形似南中之白鱖，其味則在刀鱗之間。每年於陰歷十一月間上市，爲新時價最昂，每斤需值四五元，過此視魚到之多寡，天氣之寒燠，而定值之低昂。貨湧天溫和時，祇售數角錢一斤，但捕取此魚，每年須俟封江水凍時。平常開江期內，雖亦有網取者，其魚之味，遠遜於凍中所取之魚也。此魚紅燒與清燉皆可，尤以清燉爲最美。前年自東北南歸，購帶冰白魚十餘條，重逾百斤，途行五日，乘南滿車時，賂車守充貨物，置冷車中，乘海輪託茶役置冷藏庫中，抵滬時，雖大雪霏霏，登岸揭視，冰已融化，幸魚皆新鮮如活。然此百餘斤之魚，代價不過百元，而沿途所耗，已不貲矣。東北已非我有，松花江白魚必爲「東北遺民」所懷戀不置者。然而江流千里，已爲他人漁獵之鄉，有心人其能不淚下霑襟哉！

補白

無聊

有人於又世界鼓場，見一鼓女，名張翠鳳，其貌有十分之八，似女作家趙慧深女士，不信者請往審視，敢代又世界老板說句大話：「看看像不像，不像不要錢！」（編者謹按）本稿歡迎趙慧深之「長輩」來函更正。

北行記事圖說

健行

清西太后之卧室

清西太后之起居生活務極奢侈，在宮中所居爲甯壽宮之樂壽堂，爲全宮構築最考究之地。後造頤和園，於仁壽殿後，闢屋自居，亦曰樂壽堂。圖爲西太后之卧榻，在頤和園樂壽堂之西屋中，屋內佈置極華美，有一東屋爲佛堂。堂後東院，有屋數楹，已封鎖，不能入視，聞即李蓮英之寢室，相去匪遙也。

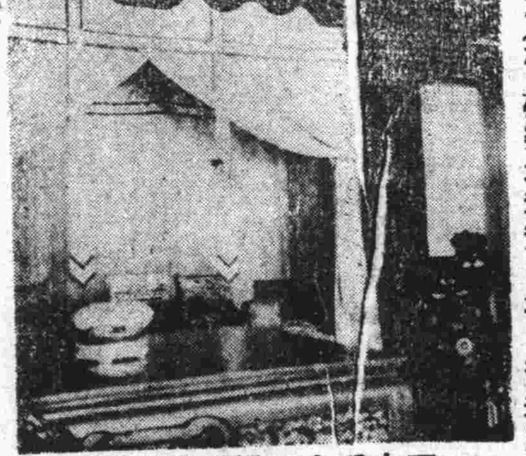

西太后之卧榻（鑑榮攝）

小方桌，其桌面係象牙質，上刻頤和園全景，其點景之青紅黃諸色則以翡翠瑪瑙琥珀爲之，西后喜西洋小玩具，案頭雜置數事，以爲點綴。

葛先生外傳（三四三）

新都

今天新穎貢獻　二時半，五時半，八時半。

英俊的美男子蒂那葛拉凡在美初次露臉

瓊白朗黛兒精心合作

表同情於英遜王的偉大作

「璇宮豔史」從此不能專美於前

游龍戲鳳

氣派猶存　蛋糕硬取　王威何在　白眼橫瞟

華納公司本年又一偉大出品

首都

轟動南京市！爭看斬經堂！

今日獻映三場

時間（二時半五時半八時半）

周信芳即麒麟童主演袁美雲客串

華安公司悲壯哀豔樂劇鉅片

麒麟樂府之一 **斬經堂**

◆周翼華導演◆

「斬經堂」是一部別創一格的影片，一切的一切．都不能與普通的影片相提並論．喜歡研究舊劇的人，一定會得到異外的歡迎

座價五角七角　捐稅在外　童票二角三角

國民

今天日夜開映

白蓓蘭史丹薇　布雷司登福斯德等合演

悲壯淒豔歷史　愛情革命文學　不朽作

自由魂

鵑花紅，豆少婦，淚雨血腥，烈士風魂！

不自由，毋寧死！求獨立，決犧牲！

桃花　名貴無比

蝙蝠牌

科學精製

地址太平路三九號

大號每盒二角四分　二號每盒二角　三號每盒

素抱薄利的

大陸百貨商店

舉行夏季大減價　照原碼九折額外贈品

最近新到大批夏令貨品　花樣繁多聽憑選購無任歡迎

特備犧牲品

真正通木法蘭絨板帽每頂一元六角　每人限購一頂不值還洋

尚有犧牲品多種不及細載

建康路承恩寺口

正廣和

各種汽水　味美純正　滋潤解渴

鮮橘水

零售批發　南京總經理　信昌糖油號　竭誠歡迎

城內分號　夫子廟貢院東街二二二號　電話五一六一二三號

大陸鮮菓南貨商場　地址太平路　電話二二九八三號　分號中華路

分經理　王熙記分經理　浦口恆升里四號　電話三一二八八五號

◀地址下關三馬路四五號　電話三二五二六號▶

大三元

新之又新　百出不窮　既能消暑　復合衛生

七星冬瓜童子鷄　每隻一元二角　外賣一元五角

（原料）鮑魚，冬菰，冬瓜，鴨掌，鳳尾筍，魚肚，鮮蓮，配合七樣物質，命名七星

（製法）用上湯斤半，連同七樣物質，童子鷄一隻，落窩清燉三句鐘之久，清香撲鼻，誠夏天之無上食品也，

地址　貢院街七十八號

電話　五一四六五　五一〇九〇

麟鳳閣

地址貢院街電話五二七二七

重金禮聘書詞領袖

王少堂

每晚八時半登台　風雨不更

本月十四、五日准講日書

（日書時間三點起四點止）

准於今日演講

全部**水滸傳**

◀逢星期六日准講日書▶

張少岩　八角鼓快書

沈書易　單絃拉戲

址：中華路・電話：二五〇九四

告例

社會服務版

沒有承繼關係 無還債之責任

（袁飛君問）（一）甲承繼其祖父遺產多幢，（房產契據均載該祖父姓名），今有乙忽持借約一紙前來，向甲索款，言你父丙在生前曾借我大洋三百元，現你父業經死去，其借款應歸你償還。請問：甲未承繼其父丙之絲毫財產，且丙父曾過繼出姓，甲（本身已歸回原宗），在此情形之下，是否應當以其祖父之遺產，代丁償債？（二）庚某有房產數間，其房契已送京市地政局登記，惟少勘單一紙（并非房契，乃昔日江甯縣正堂通商場清丈局所發之基地四址尺寸勘單），當向土地局聲明遺失作廢，現庚某早已公告期滿，土地登記有效成立，近查該勘單係為庚某之堂弟偷去，并向王某抵借了數百元，今其堂弟又死去，於是該王某（堂弟之債權人），突來向庚某索還其款。聲言勘單爲你所有，令堂弟曾向我抵借款項，此款不論誰借，祇要是你的勘單抵借，就得歸你清還，請問：此款照上述情形，依法究歸何人償還？

（孟曾慶律師答）（一）既未發生繼承關係，自不應負還債之責任。（二）此種勘單，流落他人之手，果因抵押貸款之故，自應有效，而還人之債。

如有管業證明書 自有主張財產所有權

（趙濱鴻君問）數年前，家父去世，時余尚幼稚，管家乏人照料、祖父乃將場園借于同族中一位伯父供用，因現在鄉間地土房屋都要丈量清埜後，繼續貼業戶名字，場園刻下應由余家插標貼牌，領管業證才是，現下族中伯父竟不讓余家插牌及呈報事項，一味無禮，滿口糊口，伊書數年前曾賣與他永遠爲業，現經家鄉區隊部及土地陳報辦事處調說數次，終沒結果，由此看來，伊欺余家太甚，祖父及家母亦無辦法，昨日來示告余，余現下正在集中訓練，又無暇返里，請問此事應用何種手續辦理？尚乞詳細賜知。

（孟曾慶律師答）本案如汝持有管業證明書，自可主張財產所有權，而控其侵占罪。

◎明日菜單

干貝炒鷄蛋，蝦米拌千張，包菜炒豬肝，榨菜燒瓢子湯，千貝三百文，鷄蛋六個三百六十文，蝦米一百文，千張六張一百八十文，包菜一斤一百三十文，猪肝四兩二百八十文，榨菜六十文，瓢子一條八十文，猪油三兩二百三十文，豆油二兩九十文，蔴油二兩一百文，醬油四兩一百二十文，黃酒蔥三十文，鹽四十文，共計二千一百文。

◎中央廣播電台

今晚節目　五時國旗歌，健身運動（太極操），五時十五分歌曲（鳳求凰・滿目凄涼・[illegible]・黎明之歌），五時三十分國樂（龍吐珠・雁來紅・柳暗花明），五時四十分自由論壇（兩重生活和奮鬥），六時雜曲（四川琴書）（雷打張繼保一至六・絳霄樓一至四），六時三十分教育節目（浙江大學校長竺可楨講氣象淺說），七時平劇（王瑤卿・程繼仙・荀慧生唱十三妹），七時三十分兒童教育（講介紹小朋友通信，歌曲學生軍唱歌遊戲），八時報時，氣象，水位，雨量，閩粵樂曲（奈何天・紫玉釵・貂蟬獻策一至四），八時二十分僑務委員會報告（僑校教職員之講學與考察經過），八時三十五分廣州語一週大事述評，八時五十分廈門語一週大事述評，九時○五分國樂（悲秋・解語花・念奴嬌・妃子笑・漢宮春曉・鴛鴦戲水・紅樓艷史），九時三十分新聞，十時音樂（歌曲・大地進行曲・湖上・輕舟曲），十時十分藏語報告一週重要新聞，十時三十分健身運動（八段錦），十一時新聞

◎明日船期

	招商	三北	太古	怡和
上水	無	龍興	武昌	無
下水	江華	無	無	無

年年終有桃花節 莫憶當年花放時

戎馬書生

世人以輕薄女子比桃花，言其浪漫也。其實桃花並非輕薄，乃女子明[illegible]而易受環境之支配，故名之曰桃花耳！明乎此，當知世上並為浪漫之女子，實受物質之誘惑而已。

久不觀影，十一晚，借友人赴「大華」觀珍妮麥唐納女士所主演之「桃花恨」，欣然而去，悽然而返。生平不喜觀珍妮之戲，彼雖有少女之風情，但其面部輪廓，終不合于開麥拉面孔也。珍妮所主演各片，均喜劇，惟此次以憂鬱之姿態，悽楚之情緒，演此一段恨事，予吾人以慘苦之印相，彌覺可貴也！情海爲公共之地，自私則易起波瀾，故淡于情者，未常側身其間：然或有欲擁爲已有者，其最後之果，非瘋狂即死亡，此意料中事。常于銀幕中見一女人，週旋于一政客，及一未成名青年之間，結果徒使此未成名之青年，或受神經刺激，或遭槍殺之禍，而此一貞情史，方可告一段落・桃花恨與此情形相彷彿，惟對方並非一政客耳！昔年在海上，曾觀「曼郎轟實戈」影片，劇情之緊張哀感，可使人一掬同情淚。片中所寓，即一軍閥與一未成名之青年，同戀一女郎，而女郎之重心，又偏于青年，于是形成三角，而此青年卒受軍閥之横暴，終于瘋狂隨去。又一年，在上海大戲院觀「梵玲絲亞」影片，片中描寫一歌女，受一水兵之熱戀，歌女亦眷戀之。斯時另有一總督亦迷戀之甚，因嫉而革水兵職，欲殺之，女泣求，而捨，遂充軍一荒島，朝夕對海水長嘯，上乃作一梵玲絲亞之歌，以紀念往事，梵玲絲亞者，歌女之名也。「世間惟聰敏之人最愚笨」，愚笨者，固不一定「最愚笨」也・凡人云對情了解而又能處治者・欺已之心，欺人之詞耳！

有張學良爲證

甘草

沈鈞儒等七人一案，昨天已經公開審訊了。他們均一致的否認參加共黨組織，并否認與西安事變有關。謂庭上如若不信，可傳張學良來作證。張學良不知現在走的究竟是什麼壞運。這一件事又牽涉到他頭上來了。

救國會經作主張，七人今日上公堂；大家口供均無異，有證須傳張學良。

男人的心（廿七）

丹流

「你們對於戀愛這件事，看得太容易了，一見面便會戀愛了麼？那天是慧小姐怕大家不快活，所以見我一個人沒事幹，才陪了我跳過一次舞，離道你不是同一個男朋友在跳舞嗎？告訴你：世間雖大，但還包不着這廣大無邊的情愛，你說對麼？」東隱竭力聲辯，他對於慧文是沒有什麼用意的・他們兩人差不多談到了七點鐘的模樣，慧文果然來了，一眼瞧見了淩雲在座，便笑起走過去捏了她一把在說；「你到李先生還兒來玩，幹嗎不約我呢？還用李先生寫信來請我」!?淩雲聽到東隱寫了信去約的慧文，立起身來便想走，但是怎能走得掉，被慧文一把拉住，一面回頭過去向東隱點了點頭，說：「李先生，那天喝多了點酒了吧，今兒我們上那兒去呢？楊小姐不是還少一個舞伴嗎」？東隱把眉皺了皺，笑起了來，走過去拍了她們兩人的肩膀・

克先生的電話

（問）克先生：男人嘴上生鬍鬚，女人爲什麼不長呢？（前）

（答）女人若長鬍鬚，則她便不成其爲一個女人了。

（問）克先生：我們這個星球上有人類，其他的星球上，是不是有的呢？（前）

（答）我說有，也沒有根據；我說沒有，也沒有根據。沒有根據的話，我希望你以後不要多相信。

歌女動態

▲蔡國斌前晚偕王熙春的母親・在中華大戲院觀一朱霞之「桃花扇」。▲[illegible]李豔香出山與否，現尚與其夫商議中，陳怡紅決于今晚在天香閣登台。▲方萍君對人表示「今後還要精心研究青衣，非壓倒陳玉君不可」！▲王月霞有玉環之肥，無玉環之美，此姬工于歎吐，有李劍峯之風・▲朱秋華是唱個戲胚子，一出台來眼風飄來飄去・有些使人感到不知所云！

誌公傳（七七二）

白雲

老太婆等得誌公就坐之後，就出去張羅茶水，又把王福叫將出來，悄悄和他說道：誌公活佛，最喜的是吃酒，你快到前街打幾斤酒來・王福摸摸荷包，簡直一文錢都沒有了，好在外面人頭熟，賒幾斤酒，卻不算事・王福賒酒回家，進中堂時，卻不見誌公，方待問訊，忽的見老爹拄拄拐杖，從裏屋來至中堂，王福驚道：我父不是癱瘓了多年麼？怎的今天卻能走動了？老爹摸着鬍子笑道：誌公眞是活佛，他適才進得屋來，在我身上摸捏，說一聲好了，我這就覺得全無痛楚，隨隨便便就站起來啦・老太婆在廚下一壺水還不曾燒開哩，聽得他父子二人言語，出來張望，不禁喜得掉下眼淚道：誌公他老人家，眞是萬家生佛哩。福兒！你的酒打來了麼？等我拿至廚下，燙熱了牠。說着，又嘆口氣道：只恨我們寒家，沒有好吃的東西，一壺水酒，表表心意罷了。老爹道：你等忙個什麼，誌公他老人家已經走了。

南海大俠傳

第二十一回　麻太歲絕命陰混元　老英雄再探龍川寺（三）（四）（四）

玉田趙煥亭著

這時還要來個樣兒，提撥他的火氣，好叫他眞精內褲，自尋死路，原來絳珠這時已自光溜溜的只繫個紅綃兜肚，用衾角斜蓋了騰下，上露酥胸玉乳，下趁粉股金蓮，便如一圓瑞雪，仰臥在那裏，已足使麻太歲魂消魄宕，並且那褥角間，徵露出素巾一角，這不消說，便是將顛倒時應用之物，都準備停當，麻太歲一見，自然是興發如狂了，且說麻太歲，既見絳珠如此光景，又如此的心思細賦，不由狂喜之下，暗想道，慢着，她如今胭得正好，不要便蹩實實的就來，叫他笑俺沒見過世面，須要把她溫存醒來、一來有趣，二來也顯得俺像個行家，及至兩陣相當、那時俺再施展手段，還不邋哩，思忖間，即便彎下腰兒，索性兒來了個五官並用，是目注手捫，鼻頭唏唏亂嗅・嘻開一張臭嘴，先將絳珠渾身，賞鑒了一遍，然後輕輕伸手，揭去斜覆的衾角。

秦淮夢

第十三回　驚愁燕怨誰是罪魁　假笑真顰都成血淚　（五五九）

夢中人

蕙娜微笑着點頭同意・於是兩人又走出小巷，在慧圓街一家又新飯店開了一個房間・這飯店所佔地方很大，五六進平房，裏面還有一座小花園，甚爲幽靜，他倆就在花園的一角闢了一間小房，房間雖小，空氣却十分涼爽。茶房打水泡茶後退出・蕙娜在書前電光下洗臉，樂天坐在床上向她仔細端詳，高高的身材，瘦削的肩部，披着鬖曲如波的烏雲，從她身體各部電光下畫出一位有幾分病態的美人，可惜鼻樑稍塌，這是唯一的缺點，據說鼻居中央，屬土，土生萬物，蕙娜的鼻子低塌，也許是她命途多舛的原因罷・正凝思着蕙娜回頭嗔道：「儘眯着，一對賊眼兒，有什麼好看的」？樂天笑道：「燈下看美人，越看越愛・我眞想就這樣坐着看妳一晚哩」・蕙娜也嗤地一笑・

中華 模範劇團
評戲青衣 朱寶霞
日夜兩場獻映
全部 循環果報
離奇故事曲折動人
▲明天日戲▼ 安安送米
又是一部悲哀力作
昨日客滿 今日請早

又世界 貢院街 電話二二五一六號
平津鼓書場
張笑玉 張翠鳳 李桂紅 張一富
京音大鼓 京音大鼓 滑稽男女相聲 雙簧
於本月九日（即禮拜三）登台
楊桂舫 趙蓮卿 劉月霞 李妙卿 陳榮卿
李妙芳 來福 筱如 來怪物 張鳳枝 華振
每天日晚登台

南京 華
扇子大王

趙聚華堂扇莊
牌子老 貨色好 價格巧 送節禮 正當令 受者謝 君人情 真週到
總號建康路廿七號 支店中央商場樓下 北部及全國手工藝展覽會內

牌蚊香
京永祥香廠出品
蚊香
滅蚊香
電話二二三二八號
一角六分　二號散倉　每盒八角　三號散倉　每六角四

維他保爾
▲有綜合治療之功▼
◀具補腦補腎之益▶
本品經德國柏林內科學會高根博士以完全酵母及動植物兩性荷爾蒙製成，藥效之宏偉，較他藥之上，性和平，滋補強身，能根本健全胃腸。
成份（一）蛋白質及活性酵素・（二）動植物兩性荷爾蒙・（三）維他命ABCDE・
食慾增進，胃腸舒適，精神愉快，睡眠酣暢・請試服一瓶，便知其功效之一斑矣。
主治 胃腸 腎虧 消化不良 胃呆便祕 遺精失眠 精力衰退
孕婦 小兒 營養障礙 嘔酸腳腫 驚風嘔乳 瘦削便祕
贈送試服 爲宣揚藥效並供實驗起見凡索樣品請附郵票二角當即寄奉一盒 ▲說明書承索即寄▼
虛癆 戒烟 潮熱盜汗 食血衰弱 輔助戒烟 解除痛苦
每瓶百二十片二元
駐京經理 南京建康路中二〇四號太和大藥房
上海北蘇州路二二三號保爾洋行
▲代售處▼ 太平路華成藥房，大行宮兄弟藥房，北門橋東南藥房，中山路中英藥房

調整胃腸病特效
神經衰弱藥

摩登士女們注意：身患狐臭，到處受人討厭
還種遺恨（絕非其他之電療藥所能望其項背
狐臭藥水
保證斷根 芬蘭
上海福特西藥行發行
南京建康路二〇四號太和大藥房經理

五淋白濁
▲五淋白濁白帶赤帶黃濁血淋即日服用奇效草▼
此草乃祖傳祕方由鄒克仁醫生親往名山採取靈草復加珍貴藥品提煉成丸功效偉大靈驗無比發行全球已有卅年主治五淋白濁白帶赤帶黃濁血淋尿道刺痛紅腫糊口尿出渾濁中有白帶膿等症……

咳嗆 哮喘
▲吐血肺癆咳嗆失音氣急哮喘即日服用補肺露▼
此露乃祖傳祕方由鄒克仁醫生用科學方法提煉製成……
南京建康路二〇四號太和大藥房駐京經理

新京別墅
旅館部菜酒

新京花園餐廳冷熱中西彈子洗澡公共住客茶房房金如蒙

別墅草地禮堂水汀大菜球台房間浴室沐浴侍役餐費賜顧

房屋寬敞　空氣優良　富麗堂皇　冬暖夏涼　名廚調賞　供客玩賞　精美異樣　清潔無雙　概不收洋　招待週詳　價廉非常　無任歡迎

七月一日正式開張

地址：首都卅四標細柳巷口　電話：二一八〇六號

開幕預告

性病專療所
主治

陽萎早洩　舉而不堅　腎虧遺精　發育不全　神經衰弱

女子月經　不調卵巢　機能障礙　性慾缺乏　快感以及　久不懷孕

用王道藥品在最短時期負責根治保證滿意

花柳白濁橫痃下疳限日除根　特備新式電機治療各種性病

博濟診療所主任醫師顧眞卿　地點建康路三二八號（大世界斜對面）　時間上午八時至下午八時

翟俊民梅毒專療所

各期梅毒下疳橫痃五淋白濁關節炎痛睪丸炎等▲兼醫各科▼

本所專採完善藥品澈底治療如需包治負責全愈醫藥費每症收十元

上午八時至下午八時在白下路西成間壁▲電話二二〇八九

黃灼如

主治外科專門痔瘡特殊療法耳鼻咽喉花柳白濁科　國府路二百一一號　電話二三五四六號

門帘橋太平路

天成

綢布時裝

舉行夏季

大減價　贈品

減價——是一年一次的犧牲

印花華而紗旗袍每件九角
印花喬其紗旗袍每件一元九角
纍絲紗旗袍每件二元五角
月華紗旗袍每件二元五角
美利葛旗袍每件三元五角
頭號香云拷褲料每條一元二角
印花印度綢每尺二角六分
條府綢每尺六分
印花失丁每尺八分

購犧牲品恕無贈品

南京

信餘錢莊

建康路承恩寺街　電話五一四七四

又連中卅五期航空券二獎六二〇六九〇連同上下附獎

誌禧

兩女客同車入城　遺下金鐲一付
邱某拾金不昧送往警局　張某具結認領珠還合浦

（本報專訪）本京人邱貫文，年三十四歲，供職某部，家住滋大里十四號，昨日，下午偕妻赴陵園閒逛，至六時許，遊畢，僱乘營業汽車回城，車內預有二少婦乘客，裝束摩登，行抵大行宮，該二少婦卽下車而去，該營業車送邱夫妻至寓，追下車時，始發覺該二女乘客遺有藍色手提包一隻，啓視之，內有金手鐲一付及掛號信與匯票收據等項，但不悉該二女客之姓名住址，無法遞送，邱遂將提包金鐲等物攜同，當卽送交該管警局請爲招領，該局將上項物件收存後，於昨日攜匯票收據赴建康路郵政局查訊，始悉爲棲霞鄉村師範學校職員張春山之物，遂卽通知張前來具結認領（P）

老婆與人有染　帶入旅館盤訊
不意警察查房間雙雙被捕

江甯人曹振之，年二十八歲，住中華路許家巷二十七號，前在政界服務，近來賦閒，妻王柱芬，年二十四歲，與陳良安者（本京人，年三十歲，在湯山開設旅館為業），結不解緣、個中祕密、為曹偵知，曹怒不可遏、因在家盤問，恐為隣人知悉，顏尙攸關，遂將氏帶往評事街昇州旅社，開一房間訊問、氏初堅不承認、後經曹百般哄駭，氏始吐實情，略謂：初次在首都戲院看電影、與陳邂逅，卽假狀元境集賢棧幽會，後又在南京大華看戲後、仍與集賢棧幽會數次，請其寬恕，正訊問時。適該管警局警長李福順，抽查房間，見彼男女形跡可疑，又見桌上有字條一張，上書王桂芬與陳良安戀愛等字，更爲懷疑，遂將其帶所，經訊：供如上情，彼等確係夫妻，惟控乃妻與陳良安通姦，請爲法辦，該局以無姦夫，憑空指控，礙難受理，遂飭其外出，俟將姦夫尋獲再爲成訟云。（Y）

結婚才兩天　老婆便逃天
原來是白鴿　控媒人串騙

（本報專訪）江甯人安文山，年三十六歲，住和平村四十二號，操小本經營，慘淡經營，數年以來，頗有積蓄，但因早年奔波，倘未娶妻，有淮城人蔣文有者，住五所村一百二十九號，知安積有餘資，乃夥同五所村一百一十四號住戶李李氏爲媒，將現與蔣同院居住周榮祥之妻，周吳氏，年二十六歲，許與安爲妻，言定聘金一百元，乃於本月五日，憑媒定婚，聘金一百元，當時由媒人過付，遂擇定十日結婚，詎媒人與周吳氏等係放鴿者流，於結婚後，昨始兩天，新婦竟逃，并拐去財物等件，追安發覺，遍尋無着，乃急尋與蔣李李氏，扭赴該管警局成訟。（H）

寫眞版

▲天香閣大門外頭已裝就霓紅燈一架，二面有光，今晚可放光明。▲夫子廟前秦淮河畔之車夫休息亭，現已蓋搭成功，油漆後卽可開放。

任用。

本報特寫
五月榴花紅似火。家家戶戶過端陽
老板請夥計們喝雄黃酒　可惜却看不到龍舟競渡

·宜冰·

端午節，又叫作端陽，也叫做端五，重五，或是重午。它是一年中兩個大節之一。一般人家，都拿它當作新年一般地重視着。

南京的習俗，這一天早晨起來，無論大人或小孩，都大啖其粽子，有錢的人家可以化三毛錢一隻的代價買廣東粽子去吃，窮人們到了這一天，也得省下三個銅板買一隻小的啃啃。

粽子的起源，傳說不一，據說楚國大夫屈原，在五月五日這一天，投汨羅江（在湖南）自盡，楚人爲了追悼他的原故，在每年的五月五日，以蒲葉裏米，投入汨羅江去祭他，在葉外並繞上了五彩的絲線，以防水中的蛟龍竊食。粽子就是由此起源的。

一大清早，就將蒼蒲和艾葉，掛在門外，以避毒邪，因爲這端午節是毒日，以蒼蒲象徵寶劍，艾葉象徵老虎，這樣就可以將瘟毒和邪物驅除了。女人們頭上都戴着朱紅色的石榴花，那些平時拖着鼻涕的小孩子們，今天也被他們的父母打扮得乾乾淨淨，全身一新。以五色絲綫編織的絡子里，繫了一枚鹹鴨蛋，蛋上用墨筆畫着蜈蚣，蝎子，蛇，蜘蛛，蟾蜍這五樣怪可怕的毒虫，將它掛在胸前，也有的在胸綉佩着香袋，這袋里盛着十足道地的國産避疫藥料，有一種苦性的香味。

在大門上要貼三道張天師的靈符，在床上（這是舊式的大木床）要貼一符盤—，所謂符盤，乃是以紅黃兩色紙剪出四個三角形，而拚成一個正方形，上面用彩筆畫着張天師騎老虎的模樣，並畫上一道符。據說貼之避邪。

也有的人家，以一個蠶繭剪成一隻小老虎，在頭部描出眼睛和鼻子來。

在早餐後，就將張天師的符或者是鍾馗像掛在堂屋里。畫面上的鍾馗是一個頭戴烏紗帽，足登皂靴，身穿圓領大紅袍的小官兒，兩隻眼睛像田螺，一面孔的稻草鬍子，很像流亡在英國倫敦的塞拉西，捲起了袖口，手上執了一柄上方寶劍，殺氣冲天，另外又畫了幾個黑色的小鬼掩面疾走、也有的是畫着五毒。這種像，要掛過一個五月，據說可以辟邪氣的。

到了中午十二時正，須得鄭重其事的焚香叩頭，在各個房間里燃起艾絨或蚊烟來，將雄黃末和入酒中，用五色花醮着遍灑屋角以及溝渠這些地方，家中如有水井的，也須將雄黃灑入若干。這是一種最古老的滅蟲的方法了。

假若是商店，那麼老板之類，不得不破費幾文，在午餐時多備幾樣菜，請夥計們共飲雄黃酒。而鹹鴨蛋，又是必備的一項。

在從前，每年的端陽節的下午，人們還要大事排場，來一次龍舟競渡之舉。但在現在，已看不見這種熱烈的盛況了，這或許是時代的關係吧?!

這一個端午節的意義，乃是在喚起羣衆作防疫運動，但中國人事事都帶上迷信的色彩，反變爲荒誕不經的了。

▲今日爲廢歷端午節，又適値星期，太平路上自晨八時卽肩摩踵接。而往來送節禮之用人們，尤佔多數。

▲總理陵墓前日昨撞壞之江南公共汽車，因內部損壞甚鉅，無法拖運，故今晨仍停於肇事地點。

△今日洋價

銅元折三二〇五　大洋兌銅元三〇二六文　十角兌銅元四百八十四文　大洋兌小洋十二角五　小洋八折

張仲樑

介紹痧痘兒科專家　鳳痱痢瘧痢吐瀉等症無不着手成春　痧痘兒科專家張仲樑先生係下江考棚名醫張雨生先生之姪幼承家訓對於小兒急慢驚痧痘兩症尤具特長現仍懸壺於本京新街口中山東路三四號鍾春和藥號原址並未遷移小兒患以上各症經先生診治者均沉痾立起同人等素有相知特爲介紹俾病家知所問津焉

周啓剛　郭春濤　李次溫　洪陸東　洪蘭友　羅光海　蘇家同　梅思平　嚴必康　吳士超　同啓

姑蘇

新蘇飯店

本店自開幕以來承蒙各界贊譽現專售蘇式酒席和菜點心及樓下小吃部經濟菜

最近聘請姑蘇名媛姊妹花姜鳳英張彩弟李文英王文娟桂英嚴詠霓陳秀英隨堂招待

地址：新姚家巷口　電話：五二七七〇號

永安公墓　規模宏大

仁孝殯儀館

莫愁路二一二號　電話 51508—52431

中國殯儀館

地址中正路　電話二二六三九　二三四四一

北平同仁堂參茸藥材莊

南京樂家老鋪分號

八週紀念　自六月一日起　減價四星期

各種丸散膏丹　阿膠藥酒花旗　洋參各種官燕　銀耳國產人參　鹿茸以及夏令　暑藥均已到齊　謹將各種藥品　摘要錄後

一萬應錠，靈應痧藥，驅疫救生丹，神丹，避瘟散，羚翹解毒丸，六神丸，時疫清瘟丸，白痧散，純陽正氣丸，婦科玉液金丹，烏鷄白鳳丸，百補養榮丸，百寶濟坤丸，參芪膏，福祿壽財禧阿膠，各種露水，名目繁多不及備載，各界顧主請臨敝堂選購無任歡迎

店址　白下路珠寶廊　電話　五二一七六五
店址　中華路三山街　電話　五一四八四
店址中正路中央商場　電話二二〇一三